گفت و گو با عبدالکریم گراوند، استاندار بوشهر

ضربان توسعه در پایتخت انرژی ایران

پریسا سادات عظیمی/ «عبدالکریم گراوند»، استاندار جدید استان بوشهر که پیش از این به‌عنوان معاون سیاسی و امنیتی استانداری بوشهر فعالیت داشت، در گفت‌وگو با «ایران» برنامه‌هایش برای توسعه و رونق اقتصادی حوزه فعالیتش را تشریح کرد.

■ باتوجه به اینکه جنابعالی اخیراً به‌عنوان استاندار بوشهر انتخاب شده اید و شناخت قبلی که از این استان بنا بر مسئولیت سابق خود داشته اید، چه برنامه‌هایی برای توسعه و رونق اقتصادی حوزه فعالیت‌تان دارید؟

پیگیری تصویب منطقه آزاد تجاری صنعتی بوشهر برای تجمیع و توسعه فعالیت‌های اقتصادی صادرات‌گرا در ناحیه مرکزی خلیج فارس که هم‌اکنون توسط شورای عالی مناطق آزاد تجاری- صنعتی و ویژه اقتصادی و هیأت وزیران به تصویب رسیده و جهت تصویب در دستور کار مجلس شورای اسلامی است، از اولویت‌های کاری‌ام است. تکمیل و بهره‌برداری از راه‌آهن شیراز- بوشهر- عسلویه و آزادراه بوشهر- شیراز به‌عنوان کوتاه ترین مسیر حمل ونقل کالا بین مناطق مرکزی کشور و سواحل خلیج‌فارس از دیگر برنامه‌هایمان است. از طرفی برای عملیاتی شدن راه‌آهن شیراز- بوشهر- عسلویه که پایتخت انرژی ایران (پارس جنوبی و شمالی) را به شبکه ریلی کشور متصل می کند و آزاد راه بوشهر- شیراز به‌عنوان قطعه نهایی آزاد راه شمال - جنوب کشور باهدف هم‌افزایی ظرفیت ترانزیتی کشور جهت تسهیل و تسریع حمل‌ونقل و ترانزیت کالاها نیز برنامه‌ریزی شده است.

طرح توسعه بندر بوشهر در مجتمع بندری جزیره نگین با حجم سرمایه‌گذاری ۶۰۰ میلیارد تومان توسط بخش خصوصی، پیگیری اخذ مجوز زیست‌محیطی و شروع فعالیت سرمایه‌گذاری در منطقه ویژه اقتصادی شمال استان بوشهر، مطالعات فازیک و ۲ منطقه ویژه اقتصادی در سال ۹۶ تکمیل و به تصویب شورای عالی مناطق آزاد تجاری صنعتی و ویژه اقتصادی رسیده و علاوه بر اخذ موافقت تخصیص خوراک و برداشت آب از دریا، تأمین تلفن، آب، برق و گاز مصرفی نیز نهایی شده است. بواقع استان بوشهر از قابلیت‌های متنوع در حوزه گردشگری فرهنگی، تاریخی و تجاری، همچنین سواحل زیبا و کم نظیر و اکوسیستم‌های مستعد جهت جذب گردشگران داخلی و خارجی و توسعه فعالیت‌های گردشگری دریایی برخوردار است. این موضوع در چشم‌انداز توسعه استان با تأکید بر توانمندی در جذب گردشگران در فصول سرد سال و در گردشگری ساحلی و دریایی مد نظر قرار گرفته است.

در دولت تدبیر و امید برنامه‌های توسعه گردشگری دریایی استان بر مبنای ایجاد بسترهای قانونی و زیرساختی به‌عنوان مهم‌ترین ابزارهای مشوق سرمایه‌گذاری و استفاده ازمزیت‌ها وقابلیت‌های گردشگری دریامحور در دستور کار قرار گرفته است. همچنین برنامه‌ریزی‌هایی هم جهت مطالعه و اجرای دهکده‌های گردشگری در شهرستان‌های بوشهر، دیلم، گناوه، دشتی، جم، دیر و کنگان صورت گرفته که در مراحل مختلف مطالعه و اجرا قرار دارند.

■ رشد استان در زمینه‌های اقتصادی، فرهنگی و اجتماعی را بر اساس آمار و ارقام بفرمایید.

اقدامات دولت جهت دستیابی به اهداف رشد و توسعه اقتصادی، ارزشمند و قابل توجه است. یکی از مهم‌ترین و گویاترین شاخص‌ها در این خصوص، کاهش چشمگیر نرخ تورم در سراسر کشور بوده است. در سال ۹۲ نرخ تورم در استان بوشهر ۳۴،۱ درصد بوده که به ۷،۸ درصد در پایان سال ۹۵ کاهش یافته است. یکی دیگراز اقدام‌های مهم دولت واقعیت‌سازی فعالیت‌های معدنی بود. دراین فرآیند هرچند تعداد پروانه‌ها و گواهی‌های اکتشاف صادره کاهش یافته، اما افزایش وصولی حقوق دولتی را به‌دنبال داشته است.

در بخش کشاورزی نیز با توجه به شرایط جغرافیایی و کم آبی مزمن کشور و استان، پرداختن به فعالیت‌هایی که باعث افزایش راندمان است در سرلوحه کارها قرار گرفته، به نحوی که در پایان سال ۹۱ شاخص‌های اجرای سامانه‌های نوین آبیاری، سطح زیرکشت محصولات گلخانه‌ای وضریب مکانیزاسیون ارتقا یافته است. این درحالی است که طرح‌های بزرگ و تأثیرگذار «طرح نخلستان» و «طرح بهره وری بخش کشاورزی» (که باعث انقلاب در بخش کشاورزی استان می‌شوند) به تازگی تصویب و عملیاتی شده و هنوز به بار ننشسته‌اند.

درحوزه پرورش آبزیان هم، وضعیت به همین منوال است و رویکرد مدیران و برنامه ریزان، تلاش برای افزایش راندمان تولید است. طرح های متعدد پرورش ماهی در قفس و پرورش میگوی متراکم از جمله این اقدامات است که طی سال‌های اخیر آغاز شده و در مراحل مختلف برنامه‌ریزی، آماده سازی زیرساخت‌ها، تولید آزمایشی وحتی تولید اقتصادی قرار دارند. پرورش میگو به شیوه سنتی هم در این سال‌ها رشد داشته است. بدیهی است که مجال ارائه همه آمار و ارقام شاخص‌های اقتصادی در این فرصت مختصر فراهم نیست.

■ مشکلات فرا روی استان را در چه محورهایی می‌بینید و راهکارشما برای برون رفت از آنها چیست؟

> استاندار بوشهر: امسال طرح بزرگ و حائز اهمیت «نشاط اجتماعی» را در استان کلید زدیم که هم‌اکنون درحال برگزاری مرحله دوم آن هستیم. در این طرح که با مشارکت مستقیم سازمان‌های مردم نهاد استان اجرا می‌شود با نگاه به آسیب‌های اجتماعی و با استفاده از رسانه‌های مختلف و ابزار فرهنگی و هنری به گسترش نشاط و شادی در جامعه توجه شده است

برنامه‌ریزی ما به گونه‌ای است که تمامی ظرفیت‌ها، قابلیت‌ها، مشکلات و تنگناهای استان جهت تحقق سیاست‌های دولت با دقت نظرکارشناسی، شناسایی شوند تا با اهتمام جدی مسئولان این مشکلات و محدودیت‌ها به کمترین حد ممکن برسند، براین اساس برخی محدودیت‌های استان را به شرح زیر مطرح می‌کنم.

اقلیم نامناسب، یکی از مشکلات توسعه‌ای منطقه است. گرمای هوا در بیش از نیمی از سال علاوه بر ایجاد شرایط سخت زندگی برای جمعیت انسانی، موجب ماندگارنبودن نیروی انسانی و بالا رفتن قیمت تمام شده فعالیت‌های عمرانی، تولیدی و اقتصادی شده است. (مصوبات دولت بخصوص در رابطه با پرداخت تسهیلات اشتغالزایی ویژه مناطق روستایی، عشایری و شهرک‌ها و نواحی واقع در جوار شهرهای زیر ۱۰ هزار نفر جمعیت که در زمینه نرخ سود تسهیلات برای طرح‌های واقع در این مناطق وهمچنین مناطق مرزی و کمتر توسعه یافته تخفیف در نظر گرفته شده است، از جمله مواردی است که در تشویق متقاضیان سرمایه‌گذاری و توجیه اقتصادی طرح‌های آنان مؤثر است). لذا جهت اجرایی کردن آن تأکید و اهتمام ویژه شده است.

محدودیت منابع آب در استان و پایین بودن راندمان آبیاری: این موضوع باعث شده که راندمان تولید در بخش کشاورزی استان بسیار پایین و راندمان آبیاری نیز کمتر از ۴۰ درصد باشد. طرح‌های تحول کشاورزی دشتستان (طرح نخلستان) و طرح تبدیل سبزی و صیفی از فضای باز به کشت گلخانه‌ای با اهدافی چون اصلاح شیوه آبیاری و جایگزینی نخیلات کم بازده و افزایش بهره وری در مصرف آب به ۸۰ درصد به‌عنوان ۲ طرح اصلی اقتصاد مقاومتی استان تدوین شده و در حال اجراست.

ارتقای ظرفیت تولید میگو در مزارع سنتی(خاکی) و اراضی و مزارع جدید: اجرای طرح‌های نوین تولید میگو در شهرک‌های شیلاتی، تولید میگو در آب‌های نامتعارف دور از ساحل، پرورش ماهی در قفس در دریا و دریاچه سدها، استخرهای خاکی ساحلی و سامانه‌های مدار بسته و توسعه گیاهان شورپسند به‌عنوان ظرفیت‌های مهم بخش کشاورزی استان با ملاحظه محدودیت منابع آب در دستور کار قرار دارد. تولید محصولات دریایی استان (ماهی و میگو) سالانه ۶۰ هزار تن است که ۱۸ هزار تن آن پرورشی است. همچنین ظرفیت تولید سالانه ماهی در قفس در دریا در استان بیش از ۶۰ هزار تن است. تاکنون حدود ۶۰ میلیارد تومان هم در این بخش سرمایه‌گذاری شده و بیش از ۱۰۰ نفر متقاضی نیز در این بخش درخواست دریافت مجوز داشتند که از این تعداد با ۴۹ نفر موافقت اولیه صورت گرفته وبرای ۴ نفرهم پروانه بهره‌برداری با ظرفیت ۳ هزار و ۸۰۰ تن تولید صادر شده است.

متصل نبودن استان به شبکه حمل‌ونقل ریلی کشور و تناسب نداشتن شبکه‌های زیربنایی با نیازها و قابلیت‌های تولید استان: این محدودیت باعث شده که استان بوشهر درچرخه اقتصادی ترانزیت و حمل و نقل کالای کشور سهم بسیار کمی داشته باشد و نکته مهم این است که با اتصال استان به شبکه سراسری ریلی، راه‌آهن شیراز به اصفهان نیز دارای توجیه اقتصادی می‌شود. هرچند طی چند سال گذشته اقدامات بزرگی در توسعه شبکه حمل و نقل زمینی استان شده، لیکن تسریع در ساخت ۲ طرح بزرگ اتصال ریلی و آزاد راه بوشهر به فارس بنا به دلایل گفته شده بسیار ضروری و حائز اهمیت است و پیگیری ویژه جهت تعیین تکلیف وادامه اجرای آن در دستور کار قرار دارد.

■ گفته شده نرخ بیکاری در استان حوزه فعالیت شما، بالاست، چه طرح‌هایی برای برون رفت از این مشکل دارید؟

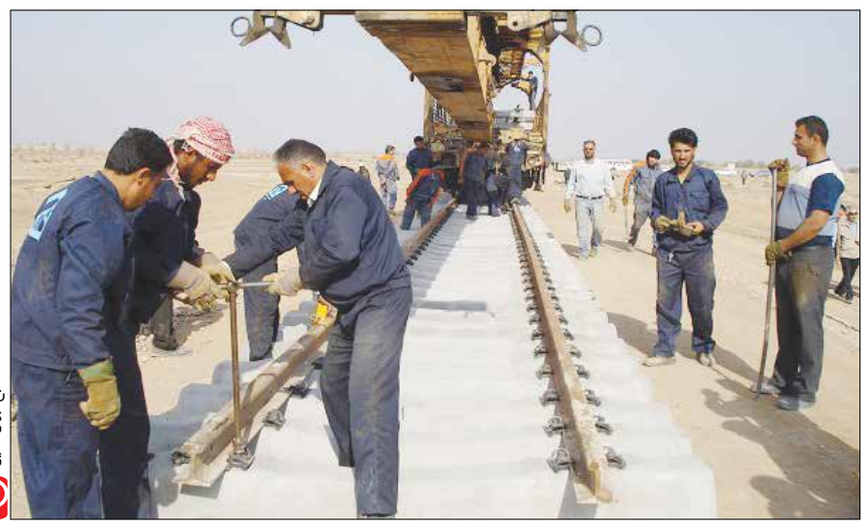

منبع: جوان آنلاین

برش

بوشهر در یک نگاه

استان بوشهر با مرکزیت بندر بوشهر از استان‌های جنوبی ایران و هفدهمین استان بزرگ کشور به لحاظ مساحت (۲۲ هزار و ۷۴۲ کیلومترمربع) است. این استان به لحاظ قرار گرفتن در ساحل استراتژیک خلیج فارس، صادرات و واردات دریایی، صنعت صیادی، وجود ذخایر نفت و گاز (پارس جنوبی و شمالی)، کشاورزی و نخلداری و وجود نیروگاه هسته‌ای از اهمیت راهبردی و اقتصادی برخوردار است، به گونه‌ای که پایتخت انرژی ایران لقب گرفته است. این استان همچنین با برخورداری از موقعیت تأثیرگذار در سطح ملی و منطقه‌ای، در بخش‌های مختلف اقتصادی دارای مزیت‌ها و توانمندی‌های کم‌نظیری از جمله فراهم بودن بسترهای لازم برای ایجاد واحدهای پالایشگاهی و پتروشیمی، ذخایر مواد معدنی، پرورش ماهی در قفس در دریا و حوضچه پشت سدها، ظرفیت تولید محصولات کشاورزی و انواع سبزی و صیفی، جاذبه‌های متعدد گردشگری و قابلیت‌های تجاری و ترانزیت به لحاظ وجود بنادر و سواحل طولانی با فاصله‌های نزدیک و مناسب تا کشورهای حاشیه خلیج فارس است.

طی سال‌های ۹۱ تا ۹۶، نرخ بیکاری استان بوشهر هیچ گاه ازمیانگین کشوری بالاتر نبوده و حتی در برخی فصول سال‌های ۹۲ تا ۹۴ نرخ بیکاری استان به‌گونه بی‌سابقه‌ای بین ۸ و ۹ درصد متغیر بوده است. همچنین نرخ مشارکت اقتصادی در پایان سال ۹۱ بالغ بر ۳۵،۱ درصد بوده که در ابتدای سال ۹۶ به ۳۷ درصد افزایش یافته واین حاکی از ایجاد فرصت شغلی بیشتر و افزایش مشارکت افراد در بازار کار طی ۴ سال گذشته در استان است. با توجه به اهمیت مقوله اشتغال و توجه ویژه دولت به بهبود وضعیت اشتغال در کشور، هم‌اکنون طرح‌های مختلف در این زمینه ابلاغ و به اجرا درآمده که استان بوشهر نیز برنامه‌ریزی‌های لازم را در راستای اجرای مؤثر و مطلوب طرح‌های مذکور انجام داده است. از جمله طرح‌های کلان دولت در این زمینه ابلاغ بسته اشتغال و توانمندسازی نیروی کار است.

■ برنامه‌های شما برای ایجاد اشتغال پایدار در استان چیست؟

بوشهر، استانی است با ظرفیت‌های اقتصادی بالقوه وفراوان که باید با برنامه‌ریزی صحیح و اصولی از این قابلیت‌ها و ظرفیت‌ها استفاده مناسب کرد. خوشبختانه سیاست‌ها و برنامه‌های دولت اهتمام در این خصوص بوده و اقدامات خوب و مؤثری نیز در این زمینه صورت گرفته است. در این استان معیشت مردم متأثرازشرایط اقلیمی، جغرافیایی وظرفیت‌های بالقوه این مناطق متفاوت است. به‌طور مثال در جنوب استان به‌دلیل وجود صنایع نفت، گاز و پتروشیمی، اشتغال مردم بیشتر در حوزه صنعت است. شغل اکثریت مردم شهرستان‌های مرکز استان، کشاورزی و در شمال نیز بیشتر خدمات وبازرگانی است.

یکی از اهداف دولت از ابلاغ و اجرای برنامه‌های اشتغالزا، برقراری توازن در شاخص‌های توسعه یافتگی مناطق مختلف استان و به وجود آوردن فرصت‌های اشتغال جدید براساس ظرفیت‌های این مناطق است که از جمله مهم‌ترین این طرح‌ها می‌توان طرح اشتغال فراگیر با استفاده از تسهیلات، اعتبارات توسعه اشتغال عشایری و روستایی وهمچنین طرح‌های اشتغالزای کارورزی، مشوق‌های بیمه‌ای برای کارفرما، تسهیلات مشاغل خانگی و مهارت آموزی در محیط واقعی کسب و کار را نام برد. دولت با پرداخت تسهیلات به طرح‌ها و واحدهای تولیدی، افراد جویای کار و صنایع راکد استان به‌دنبال احیای واحدهای راکد، توسعه و تقویت فعالیت‌های موجود و در نتیجه ایجاد اشتغال مولد است. در همین راستا رشته‌هایی که امکان اشتغال بیشتری را در مناطق مختلف استان ایجاد می کنند، شناسایی و در اولویت پرداخت تسهیلات قرار می‌دهد. از اهداف دیگری که دولت از پرداخت این تسهیلات در قالب طرح‌های اشتغالزادنبال می کند، ایجاد بسترمناسب جهت اشتغال اقشار مختلف جامعه است که از طریق اجرای طرح کارورزی فارغ‌التحصیلان دانشگاهی، تسهیلات مشاغل خانگی بویژه برای زنان خانه دار، طرح مهارت آموزی برای آماده‌سازی افراد جویای کار زیردیپلم وتسهیلات توسعه اشتغال روستایی و عشایری برای توسعه فعالیت‌های اشتغال زا در مناطق روستایی و عشایری را برنامه‌ریزی و ابلاغ کرده است.

■ به‌کارگیری تحصیلکرده‌های بومی در ادارات و مراکز علمی و پژوهشی استان تا چه حدی برای شما مهم است؟

برنامه‌ریزی جهت جذب نیروی انسانی و به تبع آن نگهداشتن آنها در استانی همانند بوشهر که استفاده از نیروهای بومی بنابه دلایلی چون وجود صنایع عظیم نفت و گاز ازمطالبات جدی مردم است، ازاهمیت قابل توجهی برخوردار است، اما ذکراین نکته ضروری است که باید با اقدامات مؤثر بستر مناسب جهت استفاده از نیروهای بومی فراهم شود.

■ چقدر به ادامه فعالیت با مدیران قبلی اعتقاد دارید؟

مبنای پذیرش مسئولیت در نظام و دولت شایستگی، تخصص و تعهد وتوانمندی افراد است. تا زمانی که مدیران بتوانند با این رویکرد خدمت به مردم ادامه دهند و سیاست‌های دولت را در راستای تحقق اهداف پیش‌بینی شده بجد پیگیری کنند، ادامه خدمت آنان تداوم خواهد یافت. در بدو شروع خدمتم علاوه بر شاخص‌های تخصصی وتعهد همکارانم بر چند مطلب از جمله قانونمندی، سلامت مالی و اخلاقی، تکریم ارباب رجوع، برنامه محور و پاسخگو بودن تأکید داشته‌ام. بدیهی است خدمت دولت دوازدهم، ادامه خدمت به دولت یازدهم و در واقع دولت مستقر است و هرگونه تغییر و جابه‌جایی باید بنابر ضرورت و در راستای تسریع در روند خدمت و پویایی و کارآمدی سامانه اداری باشد. هر وقت احساس کردم ادامه خدمت مدیریتی به نفع مردم نیست و نمی‌تواند توقعات آنان را برآورده کند، در جابه‌جایی وتغییر آن تردید نخواهم کرد.

■ برای ایجاد نشاط در بین مردم چه برنامه‌هایی دارید؟

جامعه ما امروزه بیشتر از هر وقت دیگری نیاز به تزریق نشاط در جامعه دارد و یکی از سیاست‌های مؤثر دولت گسترش نشاط در جامعه و افزایش امید بین ایرانیان است. در این استان اقدامات مناسبی به شرح زیر صورت گرفته است: بعد از اجرای موفق طرح «امید اجتماعی» در سراسر استان در سال‌های گذشته که با استقبال خوب مردم نیز روبه‌رو شد، امسال نیز طرح بزرگ و حائز اهمیت «نشاط اجتماعی» را در استان کلید زدیم که هم‌اکنون درحال برگزاری مرحله دوم آن هستیم. در این طرح که با مشارکت مستقیم سازمان‌های مردم نهاد استان اجرا می‌شود با نگاه به آسیب‌های اجتماعی و با استفاده از رسانه‌های مختلف وابزار فرهنگی و هنری به گسترش نشاط و شادی در جامعه توجه شده است. در این بین هنرمندان، فعالان فرهنگی اهالی رسانه و تشکل‌های غیردولتی به‌عنوان مجری این طرح بزرگ در کنار دستگاه‌های مرتبط در حوزه فرهنگی و اجتماعی با هدف آموزش مردم جهت پیشگیری از آسیب‌های اجتماعی کار را پیش می‌برند. برای این کار با همکاری شهرداری‌ها، دهیاری‌ها، نظارت فرمانداران و با مشارکت سمن‌ها، ایستگاه‌های طرح «نشاط» در سراسر روستاها و شهرهای استان دایر شده است.

روی خط خبر

۳ کشور خواهان جوجه یک روزه زنجان

گروه ایران زمین/ یک میلیون و ۳۲۰ هزار قطعه جوجه یک روزه امسال از استان زنجان به کشورهای ارمنستان، افغانستان و آذربایجان صادرشده است. «محمد باقر حاج کاظمی» مدیر کل دامپزشکی استان زنجان افزود: درهمین مدت ۶۱۲ هزار عدد تخم مرغ نطفه دار، ۶۸ هزار و ۵۰۰ کیلوخامه و ۱۲۰ رأس دام سنگین نیز به کشورهای عراق وافغانستان صادرشده است. وی مجموع ارزش اقتصادی این میزان صادرات از استان زنجان را یک میلیون و ۶۰۰ هزار دلار اعلام کرد.

وضعیت نگران کننده سد کرج برای سال آینده

گروه ایران زمین/ با توجه به اینکه ذخیره آب سد کرج ۵۳ و سد طالقان ۶۱ درصد اعلام شده، نگرانی‌هایی در خصوص تأمین آب برای ماه‌های گرم سال از سوی مسئولان البرز وجود دارد. «داوود نجفیان»، مدیرعامل شرکت آب منطقه‌ای استان البرز با اشاره به کاهش بارندگی‌های امسال، اظهار داشت: تقریباً از این موقع سال به بعد آب پشت سدهای استان باید از طریق ذوب ذخایر برفی تأمین شود، اما کاهش ذخایر برفی، وضعیت نگران‌کننده‌ای را برای سال آینده به وجود آورده است، اگرچه در هفته‌های گذشته بارش‌ها تا حدی کمبودها را جبران کرد، اما میزان ذخایر برفی کم است.

آب شرب قرچک سالم است

قرچک- خبرنگار «ایران»/ براساس پایش‌های صورت گرفته از سوی شبکه بهداشت و درمان، کیفیت آب شرب قرچک مناسب و عاری از هرگونه آلودگی است. «مسعود مرسل‌پور» فرماندار قرچک افزود: در روزهای اخیر برخی از افراد و شبکه‌های مجازی اظهار نظرهایی در خصوص کیفیت نامناسب آب شرب قرچک انجام داده بودند و نماینده مردم نیز نگرانی خود را از این بابت اعلام کرده بود. فرمانداری قرچک با توجه به وظیفه ذاتی خدمت‌رسانی به مردم، رسیدگی به این امر را در دستور کار خود قرار داد و از شبکه بهداشت و درمان خواست، تا نسبت به بررسی کیفیت آب شرب مناطق شهری و روستایی از طریق آزمایشات تخصصی اقدام کند. براساس نامه شبکه بهداشت و نتیجه به دست آمده از آزمایشات تخصصی، آب شرب مورد مصرف مناطق مختلف قرچک در طول سال ۹۶ عاری از هرگونه بار میکروبی و شیمیایی بوده و از کیفیت مناسبی برخوردار است. فرماندار قرچک تصریح کرد: آب شرب قرچک از طریق تصفیه خانه تخصصی وحقابه تخصیص یافته از سد «ماملو» تأمین می شود که کیفیت آن با استفاده از جدیدترین دستگاه به صورت برخط پایش شده و نتایج آن به شرکت آب وفاضلاب ارسال می شود. مرسل‌پور تأکید کرد: کیفیت آب شرب مصرفی به صورت مستمر از سوی شبکه بهداشت بررسی می شود و مردم از این بابت نگرانی نداشته باشند. آب شرب روستاهای قرچک به آب وفاضلاب شهری تحویل داده شده وکیفیت آب این مناطق نیز همانند مناطق شهری از کیفیت مطلوب برخوردار است.

نوبت اول
IKAC
شهر فرودگاهی امام خمینی
آگهی ارزیابی کیفی پیمانکاران
مناقصه عمومی یک مرحله‌ای به شماره IKAC-۹۶/۱۶۰
موضوع "احداث زیرساخت های هسته پیشران شرکت شهر فرودگاهی امام خمینی (ره)"

شرکت شهر فرودگاهی امام‌خمینی(ره) در نظر دارد نسبت به شناسایی پیمانکار جهت موضوع مناقصه احداث زیرساخت‌های هسته پیشران شرکت شهر فرودگاهی امام‌خمینی(ره) و مبلغ بر آورد پیش بینی شده به مبلغ ۱۰۷۲۳،۶۴۱،۱۵۲،۶۰۵ ریال، به مدت ۱۸ ماه شمسی با مشخصات و شرایط کلی از طریق مناقصه به شرکتهای واجد شرایط واگذار نماید.

۱ نام و نشانی دستگاه مناقصه گزار: شرکت شهر فرودگاهی امام‌خمینی(ره) نشانی: تهران، کیلومتر ۳۰ اتوبان خلیج فارس، منطقه آزاد شهر فرودگاهی امام‌خمینی(ره)، ساختمان شرکت شهر فرودگاهی امام‌خمینی(ره) - طبقه دوم - واحد امور پیمان و رسیدگی تلفن: ۱-۵۵۶۷۸۳۹۰

۲ شرایط متقاضی: دارا بودن گواهینامه پایه ۱ رشته راه و ترابری و پایه ۱ رشته نیرو یا پایه ۱ رشته تاسیسات و تجهیزات و حداقل پایه ۲ رشته آب از سازمان برنامه و بودجه کشور - دارا بودن ظرفیت آماده به کار - دارای گواهینامه صلاحیت ایمنی (HSE) یا ثبت نام از وزارت تعاون، کار و رفاه اجتماعی- درج موضوع مناقصه در اساسنامه شرکت و سایر شرایط ذکر شده در اسناد ارزیابی کیفی و مناقصه

۳ نحوه دریافت اسناد ارزیابی کیفی: متقاضیان واجد شرایط می‌توانند اسناد ارزیابی کیفی را از روز چهارشنبه مورخ ۹۶/۱۲/۲۳ لغایت ساعت ۱۵ روز یکشنبه مورخ ۹۶/۱۲/۲۷ از پایگاه ملی اطلاع رسانی مناقصات به نشانی www.iets.mporg.ir و یا حضوری، ضمن ارائه معرفینامه کتبی و فیش واریزی به شماره حساب ۲۱۷۶۸۴۹۰۰۱۰۰۲ (شناسه ۶۱۹۰۲۰۰) نزد بانک ملی شعبه فرودگاه به نام شرکت شهر فرودگاهی امام‌خمینی(ره) به مبلغ ۵۰۰،۰۰۰ ریال، از دبیرخانه شرکت شهر فرودگاهی امام‌خمینی(ره) به نشانی تهران، کیلومتر ۳۰ اتوبان خلیج فارس، منطقه آزاد شهر فرودگاهی امام‌خمینی(ره)، ساختمان شرکت شهر فرودگاهی امام‌خمینی(ره)، طبقه همکف تهیه نمایند. مناقصه‌گرانی که اسناد ارزیابی کیفی را تهیه نموده‌اند می بایست کلیه مدارک درخواستی تا ساعت ۱۵ روز چهارشنبه مورخ ۹۷/۰۱/۲۲ به دبیرخانه شرکت شهر فرودگاهی امام‌خمینی(ره) ارسال نمایند.

● بدیهی است ارائه مدارک فوق الذکر هیچگونه حقی را جهت متقاضیان برای شرکت در مناقصه ایجاد نخواهد کرد.
● در صورت نیاز به اطلاعات بیشتر متقاضیان می‌توانند با واحد امور پیمان و رسیدگی تلفن ۵۱۰۰۸۹۹۳ در ساعت اداری تماس حاصل نمایند.
● هزینه چاپ آگهی نوبت اول و دوم به عهده برنده مناقصه می باشد.

نوبت اول
وزارت جهاد کشاورزی
سازمان جهاد کشاورزی استان کردستان
آگهی فراخوان شرکت درارزیابی کیفی ومناقصه عمومی یک مرحله ای

سازمان جهاد کشاورزی استان کردستان درنظر دارد مناقصه عمومی زیررا بشرح اسناد پیوست ازطریق سامانه تدارکات الکترونیکی دولت (ستاد) به آدرس www.Setadiran.ir به شماره فراخوان ۲۰۰۹۶۰۰۷۱۰۰۰۰۱۲ برگزار نماید لذا کلیه مراحل برگزاری مناقصه تاارائه پیشنهاد مناقصه گران وبازگشایی پاکتها ازطریق سامانه مذکور انجام خواهد شد ولازم است مناقصه گران درصورت عدم عضویت قبلی مراحل ثبت نام درسایت مذکور ودریافت گواهی امضاء الکترونیکی راجهت شرکت درمناقصه محقق سازند .

ردیف	موضوع پروژه	مبلغ برآورد (ریال)	مبلغ تضمین (ریال)	گواهی صلاحیت معتبر مورد نیاز
۱	پروژه احداث وبهسازی کانالهای آبیاری روستاهای زرین جوب و مجید آباد شهرستان کامیاران - روستاهای قلعه‌جی، بلبر، دورود، بیساران وسپیدار شهرستان سروآباد - روستاهای سورکول، سیاناو، خیرآباد وشاهید در شهرستان مریوان از توابع استان کردستان	۹،۰۴۲،۲۷۱،۲۴۲	۴۵۲،۱۱۳،۵۶۲	شرکتهای پیمانکاری حداقل رتبه ۵ رشته آب

توضیحات:
۱ داشتن گواهی صلاحیت معتبر مطابق با اسناد مناقصه الزامی می باشد (سایت ساجار ملاک معیار است)
۲ نوع ارزیابی کیفی: ارزیابی ساده مطابق جزء الف ماده ۱۱ آئین نامه اجرایی بند ج ماده ۱۲ - ارزیابی کیفی قانون برگزاری مناقصه
۳ محل تأمین اعتبار ازمحل اعتبارات متوازن (ماده ۱۸۰) استانی وتخصیص ازمحل اوراق مشارکت اسلامی باسررسید ۱۳۹۸/۱۱/۱۴
۴ اطلاعات تماس دستگاه مناقصه گزار جهت دریافت اطلاعات بیشتر درخصوص اسناد مناقصه ومشخصات فنی به ترتیب
الف) آدرس: سنندج - خیابان پاسداران - جنب دانشگاه آزاد اسلامی - سازمان جهاد کشاورزی استان کردستان - اداره امور پیمان وقراردادها - کدپستی ۶۶۱۶۹/۳۵۳۸۳ شماره تماس ۳۳۲۸۹۲۰۰-۰۸۷ و ۳۳۲۸۹۰۰۹-۰۸۷
ب) آدرس: سنندج - خیابان پاسداران - جنب بانک کشاورزی ساختمان شماره ۱ سازمان جهاد کشاورزی استان کردستان - مدیریت آب وخاک وامور فنی مهندسی - مدیر طرح آقای شهاب الدین رضائی شماره تماس ۳-۳۳۶۶۱۶۷۱-۰۸۷
۵ اصل تضمین بانکی شرکت درمناقصه علاوه بر بارگذاری سامانه مذکور بصورت فیزیکی نیز تحویل دستگاه مناقصه گزار گردد.
۶ زمان دریافت وبازگشائی اسناد مناقصه در سامانه:
مهلت زمانی دریافت اسناد مناقصه ازسامانه: ساعت ۹ صبح روز چهارشنبه مورخ ۹۷/۱/۱۵ تاساعت ۱۴ روز شنبه مورخ ۹۷/۱/۱۸
مهلت زمانی ارائه پیشنهاد: ساعت ۱۴ ظهر روز سه شنبه مورخ ۹۷/۱/۲۸
زمان بازگشایی پاکت ها: ساعت ۹ صبح روز سه شنبه مورخ ۹۷/۲/۴
۷ سایر شرایط بشرح اسناد پیوست
۸ هزینه چاپ آگهی برعهده برنده مناقصه می باشد.
روابط عمومی سازمان جهاد کشاورزی استان کردستان