کیهان

سه‌شنبه ۲۲ اسفند ۱۳۹۶ □ ۲۴ جمادی‌الثانی ۱۴۳۹ □ ۱۳ مارس ۲۰۱۸ □ شماره ۲۱۸۶۶

صفحه آخر

اذان ظهر: ۱۲/۱۴، اذان مغرب: ۱۸/۲۸، نیمه‌شب شرعی: ۲۳/۳۲، اذان صبح (فردا): ۴/۵۴، طلوع آفتاب (فردا): ۶/۱۷

شهادت ۲۵ عراقی بر اثر حملات تروریست‌ها در کرکوک و نینوا

منابع امنیتی عراقی از شـــهادت ۲۵ نظامی و غیرنظامی بر اثرحملات مســـلحانه تروریست‌ها در استان‌های کرکوک و نینوا خبر دادند.

به گزارش خبرگزاری فارس، گروهی از تروریست‌های باقی مانده داعش شب یکشنبه با حمله به دو مرکز امنیتی، ۱۸ نفر را کشتند. این مهاجمان تروریست برخی از نیروهای امنیتی را در داخل خودروهای‌شان سوزاندند.

منابـع عراقـی همچنین اعلام کردنـد، هفت نفر از غیرنظامیان نیز در حمله مسلحانه به یک منزل مسکونی روستایی در جنوب نینوا شهید شدند.

نیروهای ارتش عراق طی روزهای اخیر چندین نفر از عناصر داعش را در حومه شـــهر موصل مرکز استان نینوا بازداشـــت کرده و مجموعا ۲۱ داعشی را نیز در این استان از پای درآورده‌اند.

جولان هفت‌تیرکش‌ها در آمریکا ۴۸ نفر ظرف ۴۸ ساعت گذشته کشته شدند

تیراندازی در شـــهرهای مختلف آمریکا طی ۴۸ ساعت گذشته چیزی حدود ۴۸ کشته و ۸۶ زخمی برجای گذاشته است؛ این یعنی هر ساعت یک کشته!

به گزارش خبرگزاری صدا و ســـیما، مرکز ثبت آمار خشونت‌های مسلحانه در آمریکا اعلام کرد، طی روزهای شـــنبه و یکشـــنبه ۱۴۱ مورد تیراندازی در شـــهرهای مختلف این کشـــور رخ داده است. براساس این گزارش، در تیراندازی‌های مذکور، ۴۸ شهروند آمریکایی جان خود را از دست داده و ۸۶ نفر نیز زخمی شده‌اند. با روی کار آمدن «دونالد ترامپ»، تیراندازی، خشونت‌های خیابانی و درگیری موافقان و مخالفان تبعیض نژادی در شهرهای این کشور افزایش یافته است. فروشندگان سلاح، از جمله لابی‌های پرقدرت در نهادهای سیاسی این کشور هستند.

پیونگ‌یانگ: جلوی آمریکا زانو نخواهیم زد

روزنامه نهاد حاکمیتی کره شمالی نوشته، به رغم موافقت رهبر کره شمالی برای دیدار با ترامپ، همچنان به روند رویارویی و مقابله با آمریکا ادامه خواهند داد و این کشور قصد ندارد تسلیم فشارها شده و جلوی آمریکایی‌ها زانو بزند.

روزنامه «رودونگ ســـینمون» مهم‌ترین نهاد حزبی و دولتی کره شمالی در واکنش به انبوه خبرها درباره تمایل کره شمالی برای گفت‌وگو با مقامات آمریکایی نوشته، «آمریکا باید بداند به رغم موافقت سران دو کشور برای دیدار و گفت‌وگو، واشنگتن با زور، فشار و تحریم نمی‌تواند پیونگ یانگ را از پا درآورد و این کشور در مقابل آمریکا زانو نخواهد زد و تســـلیم تحریم‌ها نخواهد شد.»چند روز پیش مقامات کره جنوبی اعلام کردند کیم جونگ اون، آماده کنار گذاشتن تسلیحات هســـته‌ای خود اســـت. با این حال جزئیات مذاکرات برنامه‌ریزی شده همچنان مبهم بوده و تا کنون بر سر مکان و محورهای مذاکره هیچ توافقی صورت نگرفته است. کارشناسان درباره نتیجه مذاکرات با توجه به پیچیدگی موضوع مورد بحث اختلاف نظر دارند.ســـخنگوی وزارت اتحاد کره جنوبی نیز روز گذشته گفت: تا کنون پاســـخ رسمی از سوی رژیم کره شمالی درباره نشست آمریکا،کره شمالی دریافت نکرده‌ایم...احســـاس می‌کنم آنها با احتیاط درحال پیشرفت دراین مورد هستند و برای مشخص کردن موضع خود به زمان نیاز دارند. مقامات کره جنوبی کـــه با ترامپ دراین باره گفت وگو کرده‌اند اکنون راهی چین و کره شـــده‌اند تا گزارشی در مورد مذاکرات پیش رو را در اختیار رهبران این کشورها قرار دهند. پیشنهاد نشست میان آمریکا و کره شمالی پس از یک سال و نیم تنش شدید میان رهبران فعلی دو کشور و نگرانی جهانی درباره درگیری نظامی میان دو طرف خبر غافلگیرکننده‌ای به شمار می‌رود. با این حال نشریه انگلیسی آبزرور در یادداشتی به‌اشاره به دیدار سران آمریکا و کره شمالی نوشته، رئیس‌جمهور آمریکا به دنبال فرصت تاریخی اســـت تا جایگاهی برای خود دست و پا کند اما او حتی تاریخ را نخوانده است.روزنامه نیویورک پست هم طی گزارشی نوشته، نباید فریب رهبران کره شـــمالی را خورد چرا که پدر بزرگ کیم جونـــگ اون هم دعوت به مذاکره می‌کرد اما وقتی فرستادگان غرب برای مذاکره بر سر توانایی‌های موشکی و اتمی این کشور به کره شمالی می‌رفتند، با آزمایشات موشکی تازه‌ای مواجه می‌شدند!

نام افسران ارشد عربستان و امارات در لیست جنایتکاران جنگی

یک گروه بین‌المللی فعال در حوزه حقوق بشری می‌گوید، «اطلاعات موثقی» در اختیار دادگاه بین‌المللی لاهـــه قرار داده که ثابت می‌کند افسران ارشد اماراتی و سعودی در یمن مرتکب جنایات جنگی شده‌اند.

«شبکه جهانی پیگرد جنایت کاران جنگی» می‌گوید نام ۱۰ نفر را در لیست جنایتکاران جنگی تحت پیگرد بین‌المللی قرار داده تا به دلیل جنایاتی که در جنگ یمن مرتکب شـــدند در برابر دستگاه عدالت بازجویی شوند و از جمله آنها شش نظامی ارشـــد سعودی و اماراتی است. به گزارش فارس، این سازمان در بیانیه‌ای که پایگاه «خلیج آنلاین» هم آن را منتشر کرده، آورده است افرادی که نام آنها را ذکر کرده موجب رنج وحشتناک مردم در کشور فقیر یمن شده‌اند و این لیست شامل شماری از مقامات نظامی کنونی و سابق طرف‌های مختلف درگیر در یمن است که این گروه حقوق بشری اسناد موارد متعدد نقض حقوق بشری آنها را که برخی تا سطح جنایات غیرانسانی و جنگی می‌رسد ثبت کرده است.

شبکه جهانی «پیگرد جنایتکاران جنگی» یک نهاد حقوق بشری غیرانتفاعی مســـتقر در لاهه است که در سال ۲۰۱۸ تاســـیس شد تا به گفته خود، به طور حرفه‌ای و بی‌طرف کار کند و سند نقض قوانین بین‌المللی را در جریان درگیری‌های مســـلحانه و عاملان جنایات جنگی را پیدا کرده و آنها را تحت پیگرد قرار داده و آنها را به دستگاه عدالت تحویل دهد. فهرست نام‌های ذکر شده توسط این سازمان شـــامل دو افسر ارشد ســـعودی با درجه سرتیپ ستاد و یک افسر ارشد با درجه سرلشکری است، سه افسر ارشد اماراتی نیز با درجه سرتیپی و همچنین دو افسر ارشد ارتش یمن با درجه سرهنگی و سرتیپی نیز در این فهرست جای دارند. بر اساس فهرست شبکه، دو نظامی میدانی گروه الحوثی هم از جمله کسانی هستند که متهم به جنایات جنگی شده‌اند.

این گروه حقوق بشری تاکید کرد که اطلاعات موثق و متکی به ادله موجود و شـــهود متعددی درباره جنایاتی که افراد نام برده شده در لیست یا زیردستان آنها مرتکب شدند، به دفتر دادستانی کل دیوان کیفری بین‌المللی برای محاکمه جنایتکاران جنگی تحویل داده است. بنا بر اعلام شبکه جهانی پیگرد جنایتکاران جنگی این جنایات ثبت شـــده شـــامل اســـتفاده غیر متعادل از قدرت نظامی، به‌کارگیری از سلاح‌های ممنوعه در سطح بین‌المللی، بمباران و تخریب اموال تحت حفاظت به موجب کنوانســـیون ژنو و تصرف آن، چپاول و غارت و محروم کردن افراد طرف مقابل از حقوق و دعاوی و اســـتفاده از کودک سرباز در درگیری‌های مسلحانه است.

کوتاه از سراسر جهان

انگلیس

صداوسیما: افزایش هزینه‌های شرکت‌های انگلیسی و اروپایی و تشدید ابهامات موجود در بازار در صورت عدم حصول توافق تجارت آزاد میان لندن و بروکســـل می‌تواند میزان ســـودآوری و حتی موجودیت برخی شـــرکت‌ها را در دو طرف به خطر اندازد میزان خســـارت احتمالی مجموعا ۶۵ میلیارد یورو تخمین زده شده اســـت. مقامات اتحادیه اروپا از همان آغاز روند برگزیت به انگلیس هشدار دادند این کشور پس از اتحادیه اروپا دیگر نمی‌تواند همانند دیگر کشورهای عضو این اتحادیه به فضای اقتصادی و مالی و بازار مشترک اروپا دسترسی داشته باشد.

اسپانیا

ایسنا: ده‌ها هزار تن از مردم کاتالونیا در حمایت از استقلال این منطقه دست به راهپیمایی زده و خواستار تشکیل دولت جدید در کاتالونیا شدند. تشکیل دولت جدید در کاتالونیا این منطقه را به سمت استقلال از مادرید سوق می‌دهد. حدود ۴۵ هزار نفر به راهپیمایی «حالا جمهوری» که به درخواست گروه حامی استقلال «مجمع ملی کاتالونیا» برگزار شده بود، پیوستند. با این حال معاون رئیس مجمع ملی کاتالونیا به خبرنگاران گفته: «بیش از دو میلیون تن از شـــهروندان کاتالونیا که به دنبال استقلال هستند، در این راهپیمایی شرکت کردند.»

روسیه

خبرگزاری فرانســـه: رئیس جمهور روسیه در مستند جدیدی که در آستانه برگزاری انتخابات ریاســـت جمهوری این کشـــور منتشر شده تاکید کرده تحت هیچ شرایطی شبه جزیره کریمه را به اوکراین پس نخواهد داد. ولادیمیر پوتین، در جریان این مســـتند دو ساعته تحت عنوان «پوتین» به خبرنگاری که از وی پرســـید «آیا شرایطی وجود دارد که تحت آن رهبر روسیه آماده باشد تا از شبه جزیره کریمه دست بکشد؟»، گفت: «آیا شما عقلتان را از دست داده‌اید؟! چنین شرایطی وجود ندارد و نخواهد داشت.»

لبنان

فارس: «ســـعد الحریری» نخست وزیر لبنان اســـامی نامزدهای حزب «تیار المســـتقبل» را با شعار «مهره آبی (چشم زخم)» اعلام کرد! مقصود حزب سعد الحریری (المســـتقبل) از شعار «چشـــم‌زخم» آن است که المستقبل خود را به مثابه «مهره آبی چشم زخم» می‌داند که لبنان را در برابر آسیب‌ها حفظ می‌کند. الحریری ۳۷ نامزد برای شرکت در ۸ حوزه انتخاباتی معرفی کرد؛ ۲۲ نامزد معرفی شده، جدید هستند و در بین آنها چهار زن از جمله «بهیه الحریری» (عمه سعد الحریری) وجود دارد.

فیلیپین

راشـــا تودی: رئیس جمهور فیلیپین با انتقاد شـــدید از مقامات حقوق بشر ســـازمان ملل که قصد دارند در خصوص اعدام قاچاقچیان مواد مخدر تحقیقات کنند، مسئولیت کامل اقدامات «قانونی» صورت گرفته را در مبارزه با مواد مخدر در این کشور بر عهده گرفت و خواهان عدم همکاری با تیم محققان شد. اظهارات تازه رودریگو دوترته، رئیس جمهور فیلیپین علیه مقامات حقوق بشر سازمان ملل یک روز پس از آن صورت گرفت که زید رعد الحسین، کمیسیونر عالی سازمان ملل «ارزیابی روانی» رهبر فیلیپین را خواستار شد.

آخرین تحولات میدانی در غوطه شرقی پیروزی‌های بزرگ در راه است

با تســـلط نیروهای ارتش و مقاومت بر مناطق جدیدی از «غوطه شـــرقی» و تقسیم شدن مناطق تحت اشغال تروریست‌ها به دو بخش شمالی و جنوبی، احتمال ریشه‌کنی کامل تروریست‌ها از شرق دمشق طی روزهای آینده، قوت گرفت.

در غوطه شـــرقی همه چیز به نفـــع نیروهای دولتی و مقاومت پیـــش می‌رود؛ ارتش ســـوریه در آخرین نبردها، توانســـت شـــهرک‌های «افتریس» و «مدیرا» را آزاد کند و به کمک نیروهای مقاومت، برای آزادسازی شهر «حرستا» خیز بردارد. حرســـتا که دومین شهر منطقه غوطه شرقی پس از دوما است، هم اکنون از چهار محور تحت محاصره و پیشروی نیروهای ارتش و مقاومت قرار دارد. بیش از ۱۰۰۰ تروریست مسلح که تحت حمایت ترکیه و غرب هستند، در حرستا حضور دارند.

همچنین، نیروهای ارتش و مقاومت از شرق و غرب به هم پیوستند و عملاً منطقه غوطه را به دو بخش شمالی و جنوبی تقسیم کردند.

علاوه بر این پیشـــروی‌ها، ارتش سوریه که نگران جان مـــردم در مناطـــق تحت محاصره اســـت، از طریق بالگرد، اعلامیه پخش می‌کند و از مردم می‌خواهد از مناطق استقرار تروریست‌ها، فاصله بگیرند. در این میان، ۵۲ غیرنظامی که در غوطه تحت محاصره بودند، توانستند از محاصره تروریست‌ها بگریزند. ۲۶ نفر از این افراد نجات یافته، کودک هستند.

انفعال غرب

خبرها همچنین حاکی اســـت کـــه غربی‌ها به تدریج واقعیت‌ها در غوطه شرقی را پذیرفته‌اند و مثل قبل، درصدد فضاسازی در حمایت از تروریست‌ها نیستند.

به گزارش ایســـنا، «جیمز ماتیـــس» وزیر دفاع آمریکا در جمع خبرنـــگاران اعلام کرد: اکنون گزارش‌هایی درباره حملات شیمیایی در غوطه شرقی دریافت می‌کنیم، اما هیچ سندی که بتوانیم آن را به شما ارائه کنیم، وجود ندارد. این اظهارات، نوعی عقب‌نشینی است، چون پیش از این «رکس تیلرسون» وزیر خارجه آمریکا مدعی شده بود، ارتش سوریه ۲۲ ژانویه (دوم بهمن) در غوطه شـــرقی از سلاح شیمیایی علیه غیرنظامیان استفاده کرده است.

در مجموع، به نظر می‌رسد که غربی‌ها عناصر تروریستی را در غوطه به حال خود رها کرده‌اند.

توطئه تجزیه سوریه

«الکساندر فومین» معاون وزیر دفاع روسیه گفت، آمریکا علی‌رغم وعده‌ای که داده، درصدد تجزیه سوریه است.

این مقام بلندپایه نظامی گفت: «قصد آمریکایی‌ها کاملاً روشن است؛ نیروهای مسلحی که تحت کنترل آمریکا قرار دارند با تروریست‌های داعش همکاری دارند و این اتفاقات دقیقاً تحت نظارت و کنترل آمریکایی‌ها صورت می‌گیرد.»

معـــاون وزیر دفاع روســـیه با یـــادآوری اینکه در حال حاضر واشنگتن در حال اشاعه تمایلات جدایی‌طلبانه بین اقلیت‌های ملی ســـوریه است، افزود: «علاوه بر این، آمریکا بازی خاصی را به وسیله گروه‌های مسلح مخالف سوریه، از جمله شـــبه نظامیان کرد به راه انداخته است، آمریکایی‌ها همچنین از ایجاد منطقه امنیتی تحت کنترل برخی از این گروه‌ها صحبت به میان می‌آورند، تمامی این اقدامات گویای نقشه واشنگتن برای تجزیه خاک سوریه است.»

سایر رویدادها

* با تشـــدید درگیری‌ها میان نیروهای ارتش ترکیه و شبه نظامیان کرد در شهر عفرین سوریه، این شبه نظامیان تجهیزات جدیدی را وارد این شهر کرده‌اند.

* دیده‌بان حقوق بشر سوریه (وابسته به مخالفان) اعلام کرد که محل استقرار نیروهای روسیه در پایگاه «حمیمم» سوریه، هدف حمله پهپادها قرار گرفت. در ارتباط با تلفات و یا زخمی‌های احتمالی این حمله، گزارشی نرسید.

سیاستمداران انگلیسی:

قرارداد فروش هواپیمای جنگی به سعودی‌ها یک لکه ننگ ملی بود

برخی احزاب و سیاستمداران مستقل در انگلیس در واکنش به امضای قرارداد فروش ۴۸ فروند جنگنده انگلیسی به سعودی‌ها آن را «یک لکه ننگ در سطح ملی» توصیف کردند.

پس از آمریکا که خرداد ماه گذشته با یک قرارداد ۱۱۰ میلیارد دلاری فروش سلاح به عربستان این کشور متمول عربی را حسابی «دوشید» انگلیس نیز هفته گذشته در جریان سفر بن سلمان ولیعهد سعودی با فروش ۴۸ جنگنده تایفون به ارزش ۱۴ میلیارد دلار دوشیدن ریاض را رسما آغاز کرد. در واقع این قرارداد مزد حمایت‌های انگلیس از عربستان و بیانیه‌خوانی‌های لندن علیه ایران در سازمان ملل بود. این قرارداد اما با واکنش‌های تندی حتی در بین احزاب انگلیسی مواجه شده است.

درحالی که شرکت صنایع نظامی «بی سیســـتم» این قرارداد را «گامی مثبت» توصیف کرد و وزیر دفاع انگلیس نیز آن را «فصل جدیـــدی در روابط دو جانبه» دانست؛ احزاب مخالف در انگلیس و برخی سیاســـتمداران این کشور با ابراز خشم، خواهان پایان فروش سلاح به عربستان شده‌اند و قرارداد فروش این جنگنده‌ها را «لکه ننگ ملی» توصیف می‌کنند.

بـــه گـــزارش تســـنیم، برخـــی سیاستمداران انگلیســـی قرارداد فروش هواپیمـــا را کـــه دولت «ترزا می» نخســـت‌وزیر انگلیس با عربستان امضا کرده؛ یک لکه ننگ ملی توصیف کرده و این

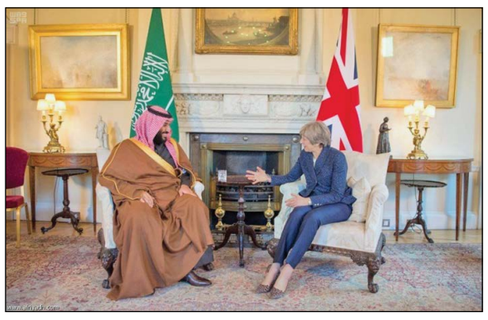

ســـؤال را مطرح می‌کنند که چرا باید لندن با کشوری که همچنان در مســـیر رسیدن کمک‌های انسانی به یمن مانع تراشـــی می‌کند و درگیر جنگی اســـت که به کشته شدن هزاران انســـان و گرسنگی میلیون‌ها نفر دیگر منجر شده، چنین قراردادی امضا کند؟

«کیت اوسامور» وزیر توسعه بین‌المللی در دولت سایه انگلیس یکی از این سیاستمداران است که با محکوم کردن قرارداد تسلیحاتی یاد شده گفته: «این اقدام به وجهه انگلیس لطمه می‌زند زیرا با کشـــوری امضا شده است که نخستین مسئول یکی از بزرگترین بحران‌های انسانی در جهان است و به علت آن، ده‌ها هزار نفر کشته شده‌اند و بیش از هشت میلیون یمنی نیز با خطر گرسنگی و قحطی مواجه شده‌اند.»

امـــا «جرمی کوربین» رهبر حـــزب کارگر انگلیس نیز «ترزا می» را به گمراه کردن پارلمان این کشور درخصوص مبنای قانونی تجاوزگری عربستان به یمن متهم کرده است.

امارات یهودی‌های سیاه‌پوست را از اسرائیل خرید!

سرویس خارجی-

مراکز تحقیقاتی وابسته به سازمان ملل می‌گویند رژیم صهیونیســـتی و امارات قرارداد تجاری برای خرید و فروش انسان امضا کرده‌اند و طی آن، امارات، یهودی‌های سیاه‌پوستی را که صهیونیست‌ها به دنبال اخراج آنها بودند می‌خرد!

سازمان‌های تحقیقاتی وابسته به سازمان ملل اخیرا به نتایج اســـفباری در زمینه کارنامه حقوق بشری اماراتی‌ها دست پیدا کرده‌اند که فعالان حقوق بشر را نگران کرده است. طبق گزارش‌هایی که در این باره منتشـــر شده، امارات در قاچاق مهاجران آفریقایی از اسرائیل دست داشته و آنان را در ازای دستمزد خیلی پائین با خود به امارات انتقال داده و از آنها در نبرد در یمن و دیگر جنگ‌های جاری در منطقه استفاده می‌کنند.

امارات همچنین در خریـــد و فروش اعضای بدن این سیاه‌پوستان یهودی فعال شده است. رژیم صهیونیستی در بدو تاســـیس خود مهاجران یهودی زیادی را از کشورهای مختلـــف از جملـــه کشـــورهای آفریقایی بـــرای افزایش جمعیت در قبال جمعیت فلسطینی‌ها با وعده و وعیدهای آنچنانی به سرزمین‌های اشغالی دعوت و زمینـــه مهاجرت آنهـــا را فراهم آورد لیکـــن به دلیـــل اعمال سیاســـت‌های تبعیض نژادی و خشونت علیه مهاجران یهودی(حریدی‌ها) تصمیم به اخراج آنها از سرزمین‌های اشغالی گرفته است به‌ویژه آنکه هر روز در این سرزمین اشغال شده از سوی حریدی‌ها تظاهرات صورت می‌گیرد و نسبت به سیاست‌های آپارتایدی رژیم اشغالگر اعتراض می‌شود.

شیطان خاورمیانه

خبرگزاری میزان با اعـــلام این خبر به نقل از سازمان‌های تحقیقاتی وابسته به سازمان ملل نوشته، حکومت امارات و مرد شـــماره یک این کشور، «محمد بن زاید»، ولیعهد ابوظبی که از او با عنوان «شیطان خاورمیانه» یاد می‌شود، این روزها در حال دخالت در بحران‌های آفریقا برای رسیدن به اهداف خود است.

این کشور با ارسال سلاح به آنچه که نبردهای فراموش شده در آفریقا نامیده می‌شود، زمینه تشدید بحران انسانی در

امارات در ماجرای هولناک برده‌فروشی لیبی نیز دست داشت.

کشورهای آفریقایی همچون سومالی، اریتره، سودان جنوبی و لیبی را فراهم می‌کند. سازمان‌های حقوق بشری وابسته به سازمان ملل با اشـــاره به اینکه اقدامات امارات برخلاف کنوانســـیون‌ها و توافقات بین‌المللی است که ابوظبی آنها را امضا کرده اســـت، تاکید می‌کنند که این اقدامات امارات تهدیدی برای امنیت بین‌المللی است.

تحقیقات گزارشـــگران حقوق بشـــر سازمان ملل فقط محدود به اسرائیل نمی‌شـــود و یک مسئول بلندپایه اداره مهاجرت غیرقانونی در لیبی از وجود دلایل و شـــواهدی در مورد دست داشتن امارات متحده عربی در حمایت و تامین مالی تجارت و قاچاق انسان از جمله در کشور لیبی خبر داد. به گفته این مسئول، یک قبیله به نام «الرشایده» در اریتره این تجارت را مدیریت می‌کنند و علاوه بر این اسناد موجود از جمله تماس‌های تلفنی حاکی از دست داشتن ابوظبی در تامین مالی تجارت انسان و حمایت از قاچاقچیان انسان است.

مخالفت اتحادیه اروپا با قانون اسرائیلی

خبر دیگر اینکه اتحادیه اروپا اعلام کرد به موجب قوانین بین‌المللی تسلط رژیم صهیونیستی بر اراضی اشغالی ۱۹۶۷ از جمله قدس شرقی را نمی‌پذیرد. سخنگوی رسمی اتحادیه اروپا در این باره گفته این اتحادیه با اقدام کنست در تصویب قانون لغو اقامت فلسطینیان ساکن قدس مخالف است.

به گزارش مرکز اطلاع‌رسانی فلسطین، سخنگوی اتحادیه اروپا همچنین تاکید کرد که تصویب چنین قانونی «اقدامی بســـیار خطرناک اســـت» و موجودیت فلسطینیان ساکن قدس را به خطر می‌اندازد و مانع از تحقق ایده تشکیل «دو دولت» می‌شود.

حمله هماهنگ رسانه‌های چین به منتقدان مادام‌العمر شدن ریاست‌جمهوری جین‌پینگ

رســـانه‌های دولتی چین دیروز بـــر منتقدان برداشته شدن محدودیت دوره‌ای ریاست‌جمهوری و ریاست‌جمهوری مادام‌العمر «شی جین پینگ» تاختند.

کنگـــره خلق چیـــن روز یکشـــنبه(۲۰ اســـفند) در رای‌گیری خود محدودیت دوره ریاست‌جمهوری و معاونت ریاست‌جمهوری را که دو دوره پنج ساله بود برداشت و به این ترتیب «شی جین پینگ»، رئیس‌جمهوری کنونی می‌تواند مادام‌العمر در این منصب باقی بماند. براساس این اصلاحات بندهایی نیز برای قدرتمندتر کردن حزب کمونیســـت که هم‌اکنون حکومت را در این کشور در دست دارد، به قانون اساسی چین اضافه شد.

در پـــی این رای‌گیری در پارلمـــان چین، منتقدان در شبکه‌های اجتماعی به این اقدام تاختند و وضعیت چین را با کره شمالی یا زمان حکومت مائو، بنیانگذار چین کمونیستی مقایسه کردند.روزنامه گلوبال تایمز چین اما در واکنش به این انتقادها در سرمقاله خود نوشـــت، تئوری‌های سیاسی غربی در چین بی‌استفاده هستند. این روزنامه نوشـــت: ما به طور فزاینـــده‌ای مطمئن هســـتیم که کلید پیشرفت چین، حفظ قدرت رهبـــری حزب و دنبـــال کردن رهبری کمیته مرکزی حزب اســـت که شی جین پینگ در مرکز آن قرار دارد. روزنامه «چاینا دیلی» نیز تاکید کرد که

این اصلاحات در قانون اساسی به معنی «قدرت مادام‌العمر برای رهبران» نیست. این روزنامه انگلیسی‌زبان دولتی چین نوشـــت: با این وجود برخی در غرب بر خلاف این مســـئله تاکید دارند. چنین افرادی تعصب ایدئولوژیک عمیقی علیه چین دارند و گمانه‌زنی‌هایشـــان یکی پس از دیگری درباره چین غلط از آب درمی‌آید. گروه مخالف دولت چین موسوم به «مدافع حقوق بشر چین» که در آمریکا فعالیت می‌کند، نیز درخصوص تمرکز قدرت در این کشور ابراز نگرانی کرده است. شارون هوم، مدیر اجرایی این گروه در بیانیه‌ای اظهار کرد: لغو محدودیت دو دوره‌ای برای تصدی ریاست‌جمهوری، نادیده گرفتن درس دردناکی است که از دوران مائو گرفتیم و مردم چین را بار دیگر در معرض رنجی بزرگ و سوءاستفاده و فجایع ملی قرار می‌دهد که می‌تواند به دنبال تمرکز قدرت در دستان یک شخص واحد به وجود آید.

شبکه تلویزیونی الجزیره منتشر کرد

جزئیات جدید از کودتای ۱۹۹۶ عربستان در قطر / هزینه مالی کودتا بر عهده آل‌خلیفه بود

شـــبکه تلویزیونی «الجزیـــره» قطر در دومین قسمت مســـتند جنجالی‌اش، جزئیات بیشتری از کودتای نافرجام سال ۱۹۹۶ عربستان و امارات علیه این کشور را منتشر و اعلام کرده، بار مالی این کودتا بر عهده بحرین بود.

شـــبکه تلویزیونی «الجزیره» ۱۳ اســـفند ماه با پخش مســـتندی جنجالی با عنوان «قطر ۹۶» نقش عربســـتان، امارات، مصر و بحریـــن را در کودتای نافرجام ۱۹۹۶ علیه امیر وقت قطر افشا کرد. بخش دوم این مستند نیز که ۲۰ اسفندماه از شبکه الجزیره پخش شد زوایای دیگری از این کودتای نافرجام را روشـــن کرده اســـت. به گزارش فارس، «فهد المالکی» یکی از برجسته‌ترین شخصیت‌های قطری کـــه در کودتا علیه «حمد بن خلیفه آل ثانی» امیر ســـابق قطر در ســـال ۱۹۹۶ دست داشـــت به افشای جزئیات این کودتا می‌پردازد. در ابتدای این مستند به سخنان «پاتریک توروس» سفیر اسبق آمریکا در قطر (بین سال‌های ۱۹۹۵ تا ۱۹۹۸) استناد می‌شود که به گفته وی، هدف از کودتای ۹۶ علیه قطر، «یکسره کردن» کار مقامات این کشور و «ایجاد شکاف سیاسی» بوده است تا زمینه برای بازگرداندن شیخ «خلیفه بن حمد» به قدرت مهیا شود.

طبق این مســـتند، رهبران این کودتا بعد از آنکه موفق به فرار از قطر می‌شـــوند، ویزاهای رسمی بحرین و امارات دریافت می‌کنند که این مســـئله باعث شد برای تحرکات و اقدام‌هایشان جهت راه‌اندازی کودتای جدید پوشش سیاسی داشته باشند. بر اساس مستند الجزیره، «حمدبن عیسی»، پادشاه بحرین و ولیعهد وقت این کشور در تحریک و حمایت مالی از اقدامات تخریبی در قطر دست داشته است.

فهد المالکی، یکی از راویان که خود در این کودتا نقش داشـــت، می‌گوید شخصا از بن عیسی در آن مقطع، ۱۰۰ هـــزار دینار بحرینی در مقابل قـــرار دادن مواد منفجره در داخل قطر دریافت کرده بود و هفت هدف مختلف برای این کار نیز مشخص شده بود. به گفته وی، یکی از این بمب‌ها در داخل ســـاختمان صدور ویزای دوحه جاسازی شد که با هماهنگی ولیعهد وقت بحرین صورت گرفته بود. شیخ زید بن سلطان، حاکم امارات بعد از این رویداد، به کسانی که در کودتای ۹۶ قطر مشارکت داشتند، مصونیت داد و با تحویل آن‌ها به قطر مخالفت کرد.

به گفته فهد المالکـــی، حاکم امارات به کودتاچیان و عامل آن در کشورش امان داد ولی محمد بن زاید، پسرش زیر این توافق زد و مصونیت آن‌ها را لغو کرد.

این مســـتند جنجالـــی در ادامه تنش‌هـــا بین قطر با کشـــورهای عربستان، امارات، بحرین و مصر در حال پخش شدن است. موضع کشورهای کودتاکننده علیه قطر نسبت به این مستند تا کنون «سکوت» بوده است.

تصاویر ماهواره‌ای نشان داد

ارتش میانمار روی خرابه‌های مساجد و خانه‌های مسلمانان پادگان نظامی می‌سازد!

عفو بین‌الملل ضمن انتشـــار گزارشی جدید به ابعاد مختلف جنایات انسانی به دست ارتش میانمار در این کشور پرداخته و اعلام کرده بر اساس تصاویر ماهواره‌ای ارتش میانمار روی خرابه‌های مســـاجد و خانه‌ها در حال ساختن پادگان نظامی است.

در حالـــی که تنها چند مـــاه از دور تازه جنایات دولت «ســـوچی» علیه مســـلمانان میانمار و اقلیت روهینگیایی نمی‌گذرد، سازمان عفو بین‌الملل با انتشار گزارشی مستند ابعاد دیگری از این فجایع را روشـــن کرد. طبق این گزارش ارتش میانمار در طول ماه‌های گذشـــته نه تنها حدود ۷۰۰ هزار مسلمان روهینگیایی را از این کشور اخراج کرده بلکه علاوه‌بر آن در حال ســـاخت پایگاه‌هایی در محل خانه‌ها و مساجد آنهاست. به گزارش ایســـنا، واکنش تند نظامی ارتش میانمـــار به حملات منتسب به «شبه‌نظامیان» روهینگیایی در اواخر سال گذشته میلادی منجر شد تا این اقلیت مسلمان راهی جزء فرار به کشور بنگلادش نداشته باشند. علاوه بر این‌ها ، بیش از ۳۵۰ روستا در ایالت راخین در غرب میانمار در آتش خشـــم و تنفر دولت میانمار سوخت که موجب بی‌خانمانی بسیاری از مسلمانان گردید. در گزارش عفو بین‌الملل تاکید

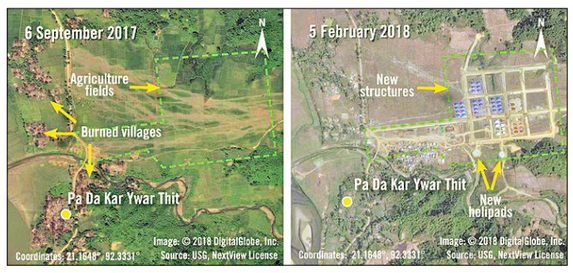

شده، برخی از روستاها و برخی از ساختمان‌ها که قبلا سالم بود، با بولدوزر تخریب شده است. این گزارش تاکید می‌کند: علاوه بر مسکن‌ســـازی و جاده‌سازی سریع در این منطقه، دست‌کم سه تاسیسات امنیتی جدید در دست ساخت است و در یکی از موارد، روستاییان مسلمان روهینگیایی که در میانمار باقی مانده بودند مجبور شدند تا برای ساخت پایگاه خانه‌هایشان را ترک کنند.»

« تیرانا حسن»، مدیر واکنش بحران عفو بین‌الملل هم در بخشی از این بیانیه گفته: «آنچه ما در ایالت راخین شاهد آن هستیم، غصب زمین توســـط ارتش با سرعت بالاست. پایگاه‌های جدید به محل اســـتقرار همان نیروهای امنیتی تبدیل شده است که جرایم ضد انسانی علیه روهینگیایی‌ها مرتکب شـــدند. وی همچنین تاکید کرده، دست‌کم چهار مســـجدی که در آتش‌ســـوزی از بین نرفت، ارتش میانمار خود آنها را نابود کرد.

۱۱۱ هزار کشته حاصل ۶ هزار روز مداخله آمریکا در افغانستان

بر اساس تحقیقات یک دانشگاه آمریکایی، ۱۱۱ هزار نفر طی ۶۰۰۰ روز جنگ این کشور در افغانستان، جان خود را از دست داده‌اند.

بر اساس تحقیقات جدیدی که دانشگاه «واتسن» آمریکا انجام داده، این کشور در حالی شش هزارمین روز حضور در افغانستان را پشت سر می‌گذارد که ۱۱۱ هزار نفر بر اثر همین حضور و اشغالگری، جان خود را از دست داده‌اند.

به گزارش خبرگزاری صدا و سیما، از مجموع این ۱۱۱ هزار نفر، ۴۲ هزار نفر عضو طالبان، ۳۱ هزار نفر غیرنظامی افغانســـتان، ۳۰ هزار نفر نظامی افغانستان، ۶۰۰۰ نفر نظامی و پیمانکار آمریکایی، ۱۱۰۰ نظامی ناتو و صدها خبرنگار، فعال رسانه‌ای و امدادرسان هستند.آمریکا در سال ۲۰۰۱ و یک ماه پس از حادثه ۱۱ سپتامبر، به همراه متحدان خود، به افغانستان لشکرکشی کرد. در حال حاضر ۱۴ هزار نظامی آمریکایی در افغانستان حضور دارند.بنابر اعتراف آمریکایی‌ها این کشور علی‌رغم ۱۷ سال حضور در افغانستان، هیچ دستاوردی از این جنگ نداشته است و با این حال، از عقب‌نشینی هم امتناع می‌کند.اما در این میان، مردم افغانستان علاوه بر تحمل تلفات جانی و خسارات مالی، با فساد و گسترش تولید مواد مخدر نیز مواجه شده‌اند.به همین خاطر، اقشار مختلف مردم و بسیاری از سیاستمداران، آمریکا را عامل اصلی مشکلات خود در افغانستان می‌دانند.

طالبان و آمریکا

آمریکا که در ســـال ۲۰۰۱ و به بهانه مبارزه بـــا «القاعده» و «طالبان» وارد خاک افغانستان شد سال‌هاست سرگرم نبرد با عناصر طالبان است اما این گروه هم‌اکنون بیش از ۳۰ درصد خاک افغانستان را تحت کنترل خود دارد و به نظر می‌رســـد که با شـــرایط جدید، خود را کاملا تطبیق داده‌اند. طالبان که به اندازه آمریکایی‌ها، در افغانستان جنایت کرده، از فساد مقامات دولتی و بی‌اعتمادی مردم به آنها، سوءاســـتفاده می‌کند.در ارتبـــاط با وضعیت تجهیزات نظامی طالبان هم دیروز تسنیم به نقل از مقامات محلی افغانستان، گزارش داد این گروه تروریستی از دوربین‌های دید در شـــب، سلاح تک‌تیراندازی و سایر تجهیزات پیشرفته، در حمله به نیروهای امنیتی افغانســـتان استفاده می‌کند.عناصر طالبان یکشنبه در آخرین حملات خود به نیروهای دولتی، ۱